1. APRESENTAÇÃO

Na semana de 04/02 a 10/02/2023, a atuação de áreas de instabilidade entre as regiões Sudeste e Centro-Oeste ocasionaram precipitação nas bacias dos rios Iguaçu, Paranapanema, Tietê, Grande, Paranaíba, no alto São Francisco, no trecho incremental a UHE Itaipu e na calha principal do rio Paraná. As bacias hidrográficas da região Norte permaneceram com a condição de pancadas de chuva.

No início da semana de 11/02 a 17/02/2023, a atuação de áreas de instabilidades sobre as regiões Sudeste e Centro-Oeste mantém a ocorrência de precipitação nas bacias dos rios Paranapanema, Tietê, Grande, Paranaíba, no trecho montante a UHE Três Marias e na calha principal do Paraná. Há expectativa de precipitação nas bacias da região Sul e manutenção da precipitação nas bacias das regiões Sudeste e Centro-Oeste. As bacias hidrográficas da região Norte permanecem com a condição de pancadas de chuva.

Para a semana operativa de 11/02 a 17/02/2023, houve oferta de energia da República Oriental do Uruguai. De acordo com o Art. 2º da Portaria MME nº 339, de 15 de agosto de 2018, as ofertas para importação de energia não foram consideradas na elaboração do PMO. Para a referida semana, não houve oferta de energia da República da Argentina.

Os valores médios semanais do Custo Marginal de Operação – CMO dos subsistemas do SIN sofreram as seguintes alterações em relação à semana anterior:

- SE/CO: manteve-se em R$ 0,00/MWh
- Sul: manteve-se em R$ 0,00/MWh
- Nordeste: manteve-se em R$ 0,00/MWh
- Norte: manteve-se em R$ 0,00/MWh

Desde o dia 01/01/2020, o despacho por ordem de mérito é indicado diariamente pelos resultados do modelo DESSEM. Assim, o despacho por ordem de mérito semanal, conforme publicado nesse documento, tem caráter apenas informativo. Da mesma forma, desde o dia 01/01/2021, a formação de preço deixou o formato semanal/patamar de carga e passou a ser horário, de acordo também com os resultados do modelo DESSEM.

2. NOTÍCIAS

Nos dias 23 e 24 de fevereiro será realizada a reunião de elaboração do PMO de Março de 2023, com transmissão ao vivo através do site do ONS.

3. ANÁLISE DAS CONDIÇÕES HIDROMETEOROLÓGICAS

3.1. PREVISÃO PARA A PRÓXIMA SEMANA

No início da próxima semana, a atuação de áreas de instabilidades sobre as regiões Sudeste e Centro-Oeste mantém a ocorrência de precipitação nas bacias dos rios Paranapanema, Tietê, Grande,

O conteúdo desta publicação foi produzido pelo ONS com base em dados e informações de conhecimento público. É de responsabilidade exclusiva dos agentes e demais interessados a obtenção de outros dados e informações, a realização de análises, estudos e avaliações para fins de tomada de decisões, definição de estratégias de atuação, assunção de compromissos e obrigações e quaisquer outras finalidades, em qualquer tempo e sob qualquer condição. É proibida a reprodução ou utilização total ou parcial do presente sem a identificação da fonte.

Paranaíba, no trecho montante a UHE Três Marias e na calha principal do Paraná. A passagem de uma frente fria pelo litoral das regiões Sul e Sudeste ocasiona precipitação nas bacias da região Sul e mantém a precipitação nas bacias das regiões Sudeste e Centro-Oeste. As bacias hidrográficas da região Norte permanecem com a condição de pancadas de chuva (Figura 1).

Figura 1 - Precipitação acumulada prevista pelo modelo ECMWF 11 a 17/02/2023

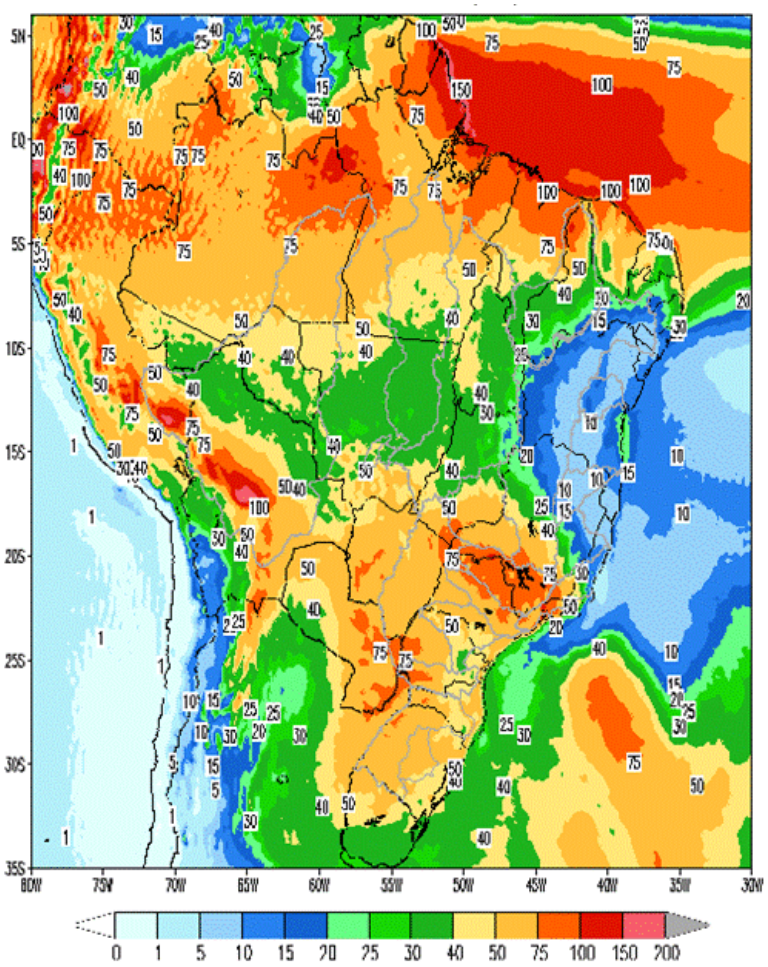

Em comparação com os valores estimados para a semana em curso, prevê-se para a próxima semana operativa ascensão nas afluências do Subsistema Norte e recessão nas afluências dos subsistemas Sudeste/Centro-Oeste, Sul e Nordeste. A previsão mensal para fevereiro indica a ocorrência de afluências abaixo da média histórica para os subsistemas Sul e Nordeste e acima da média histórica para os subsistemas Sudeste/Centro-Oeste e Norte.

Tabela 1 – Previsão de ENAs da Revisão 2 de Fevereiro/2023

Revisão 2 do PMO de Fevereiro/2023 - ENAs previstas				
Subsistema	11/02 a 17/02/2023		Mês de fevereiro	
	MWmed	%MLT	MWmed	%MLT
SE/CO	68.755	97	75.285	106
S	5.535	66	7.487	90
NE	13.817	98	13.753	97
N	24.218	107	25.827	114

O conteúdo desta publicação foi produzido pelo ONS com base em dados e informações de conhecimento público. É de responsabilidade exclusiva dos agentes e demais interessados a obtenção de outros dados e informações, a realização de análises, estudos e avaliações para fins de tomada de decisões, definição de estratégias de atuação, assunção de compromissos e obrigações e quaisquer outras finalidades, em qualquer tempo e sob qualquer condição. É proibida a reprodução ou utilização total ou parcial do presente sem a identificação da fonte.

4. PREVISÃO DE CARGA

As elevadas temperaturas que vêm sendo observadas nos Subsistemas Sudeste/Centro-Oeste e Sul, diferente das verificadas no início do mês de janeiro, intensificaram a utilização de aparelhos de ventilação/refrigeração, impactando positivamente a dinâmica da carga e ocasionando desvios positivos em relação aos valores previstos para o período, apesar da desaceleração das atividades econômicas observada nas nos últimos meses.

Os dados do setor industrial de janeiro mostraram outra deterioração, embora mais branda do que em dezembro. O resultado do Índice Gerente de Compras™ PMI® do setor industrial da S&P Global para o Brasil de janeiro/23, sazonalmente ajustado, sinaliza a deterioração mais lenta nas condições de negócios no atual período de três meses de queda. Segundo a pesquisa, houve contrações mais lentas nos índices de novos pedidos e produção, enquanto a queda nas vendas internacionais foi intensificada. As empresas continuaram reduzindo a compra de insumos e houve um breve período de redução de postos de trabalho. Apesar da inflação dos custos ter acelerado, a taxa de aumento, nos preços de venda, foi uma das mais lentas dos últimos quatro anos. Mesmo com esses fatores, as expectativas dos negócios permaneceram dentro do território positivo.

Os fatores mencionados acima sobre o cenário econômico, associado às sinalizações meteorológicas para os próximos dias, foram premissas para a consolidação das previsões de carga da terceira semana operativa do mês de fevereiro/2023.

De maneira geral, são esperadas para a próxima semana operativa, em todas as regiões do país, temperaturas muito elevadas semelhantes às observadas nas últimas semanas e típicas para essa época do ano.

Para as capitais dos subsistemas Sul e Sudeste/Centro-Oeste, apesar da previsão de declínio das temperaturas em decorrência da passagem de uma frente fria durante a semana em análise, essas ainda deverão permanecer em níveis elevados. O único destaque é para expectativa de um cenário mais favorável de precipitação nas capitais da região Sul em relação à semana atual.

Nas capitais dos subsistemas Nordeste e Norte, ainda são esperados os efeitos relacionados à atuação da Zona de Convergência Intertropical (ZCIT), ou seja, maior incidência de nebulosidade e chuva principalmente em Fortaleza, São Luís e Belém. As demais capitais seguem com previsão de pancadas de chuva ao longo do período.

Para o mês de fevereiro/23, os valores de carga previstos indicam variações negativas de 2,0% para o Subsistema Sudeste/Centro-Oeste, 0,7% para o Subsistema Nordeste, e crescimentos de 3,3% e 9,4% para os subsistemas Sul e Norte, respectivamente, em relação ao mesmo mês do ano anterior. Cabe ressaltar que a carga do Subsistema Norte está influenciada pela retomada de um CL da rede básica do setor de alumínio, que vem ocorrendo de forma gradativa ao longo dos últimos meses.

O conteúdo desta publicação foi produzido pelo ONS com base em dados e informações de conhecimento público. É de responsabilidade exclusiva dos agentes e demais interessados a obtenção de outros dados e informações, a realização de análises, estudos e avaliações para fins de tomada de decisões, definição de estratégias de atuação, assunção de compromissos e obrigações e quaisquer outras finalidades, em qualquer tempo e sob qualquer condição. É proibida a reprodução ou utilização total ou parcial do presente sem a identificação da fonte.

Tabela 2 – Evolução da carga do PMO de Fevereiro 2023

Subsistema	CARGA SEMANAL (MWmed)					CARGA MENSAL (MWmed)	
	1ª Sem	2ª Sem	3ª Sem	4ª Sem	5ª Sem	fev/23	Var. (%) fev/23 -> fev/22
SE/CO	42.081	42.536	42.684	40.891	41.917	42.024	-2,0%
Sul	14.410	13.956	14.521	13.987	14.305	14.204	3,3%
Nordeste	11.532	11.892	11.846	11.569	11.797	11.748	-0,7%
Norte	6.161	6.341	6.524	6.450	6.615	6.434	9,4%
SIN	74.184	74.725	75.575	72.897	74.634	74.410	0,1%

5. PRINCIPAIS RESULTADOS

5.1. CUSTO MARGINAL DE OPERAÇÃO (CMO)

A tabela a seguir apresenta o CMO, por subsistema e patamar de carga para próxima semana operativa.

Tabela 3 – CMO por patamar de carga

Patamares de Carga	CMO (R$/MWh)			
	SE/CO	S	NE	N
Pesada	**0,00**	**0,00**	**0,00**	**0,00**
Média	**0,00**	**0,00**	**0,00**	**0,00**
Leve	**0,00**	**0,00**	**0,00**	**0,00**
Média Semanal	**0,00**	**0,00**	**0,00**	**0,00**

O CMO médio semanal permanece nulo em todos os subsistemas ao longo das semanas deste PMO.

5.2. POLÍTICA DE OPERAÇÃO ENERGÉTICA

Para esta semana operativa, está prevista a seguinte política de intercâmbio de energia entre regiões:

Região SE/CO

- Geração hidráulica visando recuperação dos armazenamentos no Paranaíba.

- Operação para controle de cheias nas usinas do Rio Grande, Tietê, Paraná, Paranapanema e Itaipu.

- Atenção nas cotas das usinas da bacia do Paranapanema e Tietê.

Região Sul:

- Geração hidráulica reduzida para manutenção das defluências mínimas na bacia do Jacuí.

- Bacias do Iguaçu e Uruguai com geração para controle de nível e coordenação da cascata.

O conteúdo desta publicação foi produzido pelo ONS com base em dados e informações de conhecimento público. É de responsabilidade exclusiva dos agentes e demais interessados a obtenção de outros dados e informações, a realização de análises, estudos e avaliações para fins de tomada de decisões, definição de estratégias de atuação, assunção de compromissos e obrigações e quaisquer outras finalidades, em qualquer tempo e sob qualquer condição. É proibida a reprodução ou utilização total ou parcial do presente sem a identificação da fonte.

Região NE:

- Operação para controle de cheias na bacia do São Francisco e vertimento nas demais bacias para controle de nível.

Região Norte:

- Exploração da geração avaliando os limites de transmissão.

- Operação para controle de cheias nas usinas do Tocantins (Exceto Serra da Mesa, Cana Brava e São Salvador) e Xingú.

6. GERAÇÃO TÉRMICA

A Figura 2 apresenta, para cada subsistema, o despacho térmico por modalidade indicado pelo Decomp para a próxima semana operativa.

Figura 2 – Geração térmica para a próxima semana operativa

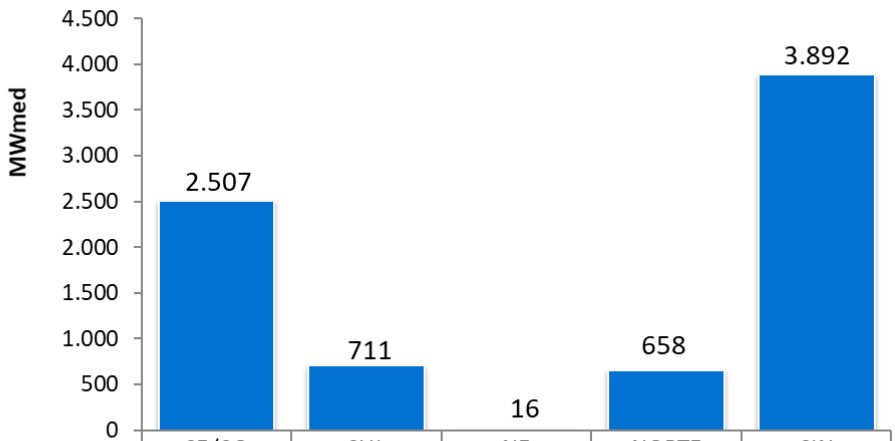

	SE/CO	SUL	NE	NORTE	SIN
RESTRIÇÃO ELÉTRICA	0	0	0	0	0
INFLEXIBILIDADE	2507	711	16	658	3892
ORDEM DE MÉRITO	0	0	0	0	0

Na tabela abaixo segue a Indicação de despacho antecipado por ordem de mérito de custo para a semana de 15/04/2023 a 21/04/2023.

Tabela 4 – UTEs com contrato de combustível GNL

UTE			Benefício (R$/MWh)		
Nome	Cod	CVU (R$/MWh)	Carga Pesada	Carga Média	Carga Leve
SANTA CRUZ	86	205,84	0,00 (2)	0,00 (2)	0,00 (2)
LUIZORMELO	15	311,07	0,00 (2)	0,00 (2)	0,00 (2)
PSERGIPE I	224	359,80	0,00 (2)	0,00 (2)	0,00 (2)

(1) Comandado o despacho antecipado por ordem de mérito de custo nesse patamar

(2) NÃO foi comandado o despacho antecipado por ordem de mérito de custo nesse patamar

Assim sendo, não há previsão de despacho antecipado por ordem de mérito de custo para as UTE Santa Cruz, Luiz O. R. Melo e Porto Sergipe I, para a semana de 15/04/2023 a 21/04/2023.

O conteúdo desta publicação foi produzido pelo ONS com base em dados e informações de conhecimento público. É de responsabilidade exclusiva dos agentes e demais interessados a obtenção de outros dados e informações, a realização de análises, estudos e avaliações para fins de tomada de decisões, definição de estratégias de atuação, assunção de compromissos e obrigações e quaisquer outras finalidades, em qualquer tempo e sob qualquer condição. É proibida a reprodução ou utilização total ou parcial do presente sem a identificação da fonte.

7. IMPORTAÇÃO DE ENERGIA

7.1. República Oriental do Uruguai

Para a próxima semana operativa, foram declaradas as seguintes ofertas de importação de energia da República Oriental do Uruguai para o Sistema Interligado Nacional - SIN através da conversora de Melo (500 MW).

- **BTG Pactual**

Tabela 5 – Energia ofertada para importação

	Oferta de Energia para a Semana de 11/02 a 17/02 (MWmed)						
	Bloco 1	Bloco 2	Bloco 3	Bloco 4	Bloco 5	Bloco 6	Total
Carga Pesada	50	50	50	50	25	25	250
Carga Média	50	50	50	50	25	25	250
Carga Leve	50	50	50	50	25	25	250
CVU (R$/MWh)	528,02	1.191,74	1.533,08	1.659,51	2.323,23	2.563,43	

7.2. República da Argentina

Para esta semana operativa, não houve oferta de importação de energia da República da Argentina.

Nota: Detalhes sobre a importação de energia vide Portaria Nº 339, de 15 de agosto de 2018 disponível em: http://pesquisa.in.gov.br/imprensa/jsp/visualiza/index.jsp?data=17/08/2018&jornal=515&pagina=60&totalArquivos=136

O conteúdo desta publicação foi produzido pelo ONS com base em dados e informações de conhecimento público. É de responsabilidade exclusiva dos agentes e demais interessados a obtenção de outros dados e informações, a realização de análises, estudos e avaliações para fins de tomada de decisões, definição de estratégias de atuação, assunção de compromissos e obrigações e quaisquer outras finalidades, em qualquer tempo e sob qualquer condição. É proibida a reprodução ou utilização total ou parcial do presente sem a identificação da fonte.

8. ARMAZENAMENTOS OPERATIVOS

Para uma melhor avaliação de diversos cenários hidrometeorológicos, notadamente, aqueles de curto prazo e suas influências nas previsões de vazões nos subsistemas, os resultados desta revisão do PMO contemplam cenários de afluências visando melhor representar a ocorrência de precipitação e, consequentemente, seus efeitos sobre as afluências e armazenamentos.

Além dos resultados associados ao valor esperado das previsões de afluências, as simulações operativas também foram realizadas com os limites superior e inferior das previsões de afluências. Apresentamos a seguir as correspondentes energias naturais afluentes e os resultados obtidos com a aplicação dos diferentes cenários de afluência.

Tabela 6 – Previsão de ENA dos cenários de sensibilidade

Subsistema	ENERGIAS NATURAIS AFLUENTES					
	Previsão Mensal					
	LI		VE		LS	
	(MWmed)	%MLT	(MWmed)	%MLT	(MWmed)	%MLT
SE/CO	65.201	**92**	75.285	**106**	85.322	**121**
Sul	5.667	**68**	7.487	**90**	9.259	**111**
Nordeste	11.964	**84**	13.753	**97**	15.534	**110**
Norte	23.905	**106**	25.827	**114**	27.748	**123**

Tabela 7 – Previsão de %EARmáx para o final do mês

Subsistema	% EARmáx 10/02	% EARmáx - 28/02		
	NÍVEL INICIAL	NÍVEL PMO		
	VE	LI	VE	LS
SE/CO	72,9	71,4	74,6	75,1
Sul	86,2	85,9	88,4	85,6
Nordeste	77,8	82,2	82,2	82,1
Norte	92,0	61,0	98,7	98,6

O conteúdo desta publicação foi produzido pelo ONS com base em dados e informações de conhecimento público. É de responsabilidade exclusiva dos agentes e demais interessados a obtenção de outros dados e informações, a realização de análises, estudos e avaliações para fins de tomada de decisões, definição de estratégias de atuação, assunção de compromissos e obrigações e quaisquer outras finalidades, em qualquer tempo e sob qualquer condição. É proibida a reprodução ou utilização total ou parcial do presente sem a identificação da fonte.

9. RESERVATÓRIOS EQUIVALENTES DE ENERGIA

A seguir são apresentadas as previsões de Energia Natural Afluente para a próxima semana operativa e para o mês de fevereiro, bem como as previsões de Energia Armazenada nos Reservatórios Equivalentes de Energia – REE, desta revisão do PMO.

Tabela 8 – Previsão de ENA por REE

Valor Esperado das Energias Naturais Afluentes				
REE	Previsão Semanal		Previsão Mensal	
	11/02/2023 a 17/02/2023		fev/23	
	(MWmed)	%MLT	(MWmed)	%MLT
Sudeste	8.363	80	9.616	92
Madeira	8.544	81	8.342	79
Teles Pires	3.894	100	4.024	104
Itaipu	4.147	104	4.893	122
Paraná	39.037	103	42.904	113
Paranapanema	2.408	64	3.238	86
Sul	1.974	50	2.881	73
Iguaçu	3.561	81	4.606	105
Nordeste	13.817	98	13.753	97
Norte	10.394	82	12.435	98
Belo Monte	11.707	130	11.178	125
Manaus	1.854	219	1.831	217

Tabela 9 – Previsão de %EARmáx por REE

% Energia Armazenável Máxima		
REE	Previsão Semanal	Previsão Mensal
	17-fev	28-fev
	(%EARmáx)	(%EARmáx)
Sudeste	68,8	71,6
Madeira	48,0	83,9
Teles Pires	86,7	100,0
Itaipu	100,0	100,0
Paraná	75,0	73,9
Paranapanema	85,4	92,4
Sul	72,7	76,6
Iguaçu	99,1	100,0
Nordeste	81,5	82,2
Norte	99,1	99,8
Belo Monte	100,0	100,0
Manaus	68,7	78,8

O conteúdo desta publicação foi produzido pelo ONS com base em dados e informações de conhecimento público. É de responsabilidade exclusiva dos agentes e demais interessados a obtenção de outros dados e informações, a realização de análises, estudos e avaliações para fins de tomada de decisões, definição de estratégias de atuação, assunção de compromissos e obrigações e quaisquer outras finalidades, em qualquer tempo e sob qualquer condição. É proibida a reprodução ou utilização total ou parcial do presente sem a identificação da fonte.

10. DESPACHO TÉRMICO POR MODALIDADE, PATAMAR DE CARGA E USINA

Nas tabelas abaixo, a diferenciação entre geração por inflexibilidade e por ordem de mérito tem caráter informativo, com o objetivo de detalhar a informação de inflexibilidade enviada pelos respectivos agentes para esta revisão do PMO. Ressalta-se que nas etapas de Programação Diária e Tempo Real, o montante despachado nas usinas termelétricas indicadas por ordem de mérito é plenamente intitulado como ordem de mérito.

REGIÃO SUDESTE/CENTRO-OESTE																	
Térmicas Potência (MW)	Combustível	CVU (R$/MWh)	Inflexibilidade			Ordem de Mérito			Total Mérito e INFL.			Razão Elétrica			Total UTE		
			P	M	L	P	M	L	P	M	L	P	M	L	P	M	L
ATLAN_CSA (255)	Resíduos	0,00	122,2	122,2	122,2				122,2	122,2	122,2				122,2	122,2	122,2
CUIABA CC (529)	Gás	---															
DAIA (44)	Diesel	---															
PREDILECTA (5)	Biomassa	---															
W.ARJONA (177)*	Gás	---															
W.ARJONA O (177)*	Diesel	---															
ANGRA 2 (1350)	Nuclear	20,12	1350,0	1350,0	1350,0				1350,0	1350,0	1350,0				1350,0	1350,0	1350,0
ANGRA 1 (640)	Nuclear	31,17	640,0	640,0	640,0				640,0	640,0	640,0				640,0	640,0	640,0
NORTEFLU 1 (400)	Gás	108,76															
NORTEFLU 2 (100)	Gás	125,00															
O.PINTADA (50)	Biomassa	132,53															
UTE STA VI (41)	Biomassa	143,16															
BAIXADA FL (530)	Gás	202,48															
SANTA CRUZ (500)	GNL	205,84															
ATLANTICO (235)	Resíduos	230,70	218,7	218,7	218,7				218,7	218,7	218,7				218,7	218,7	218,7
NORTEFLU 3 (200)	Gás	241,33															
ST.CRUZ 34 (436)	Óleo	310,41															
LUIZORMELO (204)	GNL	311,07															
T.LAGOAS (350)	Gás	319,34															
IBIRITE (235)	Gás	346,37															
TERMORIO (989)	Gás	386,33															
UTE GNA I (1338)	Gás	392,52															
CUBATAO (216)	Gás	400,46															
PIRAT.12 O (200)	Gás	470,34															
SEROPEDICA (360)	Gás	512,70															
JUIZ DE FO (87)	Gás	522,96															
NPIRATINGA (572)	Gás	654,42															
NORTEFLU 4 (127)	Gás	701,69															
T.MACAE (929)	Gás	905,45															
TNORTE 2 (349)	Óleo	910,86															
VIANA (175)	Óleo	1011,51															
KARKEY 013 (259)	Gás	1359,36															
KARKEY 019 (116)	Gás	1359,36	18,0	18,0	18,0				18,0	18,0	18,0				18,0	18,0	18,0
PORSUD II (72)	Gás	1541,91															
PORSUD I (110)	Gás	1550,72															
PAULINIA (16)	Gás	1947,88	15,7	15,7	15,7				15,7	15,7	15,7				15,7	15,7	15,7
LORM_PCS (36)	Gás	2022,65	34,6	34,6	34,6				34,6	34,6	34,6				34,6	34,6	34,6
POVOACAO I (75)	Gás	2022,65	72,0	72,0	72,0				72,0	72,0	72,0				72,0	72,0	72,0
VIANA I (37)	Gás	2022,65	36,0	36,0	36,0				36,0	36,0	36,0				36,0	36,0	36,0
PALMEIR_GO (176)	Diesel	2250,48															
GOIANIA 2 (140)	Diesel	2699,08															
XAVANTES (54)	Diesel	3677,06															
TOTAL SE/CO (12715)			2507,2	2507,2	2507,2	0,0	0,0	0,0	2507,2	2507,2	2507,2	0,0	0,0	0,0	2507,2	2507,2	2507,2

*Conforme Resolução Autorizativa ANEEL nº 10.422/2021, a UTE William Arjona pode operar com óleo diesel, como combustível alternativo.

REGIÃO SUL																	
Térmicas Potência (MW)	Combustível	CVU (R$/MWh)	Inflexibilidade			Ordem de Mérito			Total Mérito e INFL.			Razão Elétrica			Total UTE		
			P	M	L	P	M	L	P	M	L	P	M	L	P	M	L
ARAUCARIA (484)	Gás	---															
URUGUAIANA (640)	Gás	---															
PAMPA SUL (345)	Carvão	82,18															
SAO SEPE (8)	Biomassa	103,39	7,0	7,0	7,0				7,0	7,0	7,0				7,0	7,0	7,0
CANDIOTA_3 (350)	Carvão	103,77	280,0	280,0	280,0				280,0	280,0	280,0				280,0	280,0	280,0
J.LACER. C (363)	Carvão	294,20	300,0	300,0	300,0				300,0	300,0	300,0				300,0	300,0	300,0
FIGUEIRA (20)	Carvão	330,64	18,0	18,0	18,0				18,0	18,0	18,0				18,0	18,0	18,0
J.LACER. B (262)	Carvão	342,60															
J.LAC. A2 (132)	Carvão	351,30	100,0	100,0	100,0				100,0	100,0	100,0				100,0	100,0	100,0
MADEIRA (4)	Biomassa	371,04	2,0	2,0	2,0				2,0	2,0	2,0				2,0	2,0	2,0
J.LAC. A1 (100)	Carvão	410,13															
B.BONITA I (10)	Gás	650,00	3,7	3,7	3,7				3,7	3,7	3,7				3,7	3,7	3,7
CANOAS (249)	Diesel	698,14															
TOTAL SUL (2967)			710,7	710,7	710,7	0,0	0,0	0,0	710,7	710,7	710,7	0,0	0,0	0,0	710,7	710,7	710,7

O conteúdo desta publicação foi produzido pelo ONS com base em dados e informações de conhecimento público. É de responsabilidade exclusiva dos agentes e demais interessados a obtenção de outros dados e informações, a realização de análises, estudos e avaliações para fins de tomada de decisões, definição de estratégias de atuação, assunção de compromissos e obrigações e quaisquer outras finalidades, em qualquer tempo e sob qualquer condição. É proibida a reprodução ou utilização total ou parcial do presente sem a identificação da fonte.

REGIÃO NORDESTE

Térmicas Potência (MW)	Combustível	CVU (R$/MWh)	Inflexibilidade			Ordem de Mérito			Total Mérito e INFL.			Razão Elétrica			Total UTE		
			P	M	L	P	M	L	P	M	L	P	M	L	P	M	L
ERB CANDEI (17)	Biomassa	103,47	4,5	4,5	4,5				4,5	4,5	4,5				4,5	4,5	4,5
PROSPERIDA (28)	Gás	195,14															
TERMOPE (533)	Gás	235,92															
FORTALEZA (327)	Gás	277,36		16,0	15,0					16,0	15,0				0,0	16,0	15,0
PSERGIPE I (1593)	GNL	359,80															
T.BAHIA (186)	Gás	374,87															
VALE ACU (368)	Gás	450,86															
P.PECEM2 (365)	Carvão	487,17															
P.PECEM1 (720)	Carvão	489,64															
SYKUE I (30)	Biomassa	510,12															
TERMOCEARA (223)	Gás	563,65															
PERNAMBU_3 (201)	Óleo	869,87															
MARACANAU (168)	Óleo	982,49															
TERMOCABO (50)	Óleo	999,17															
TERMONE (171)	Óleo	1003,84															
TERMOPB (171)	Óleo	1003,84															
CAMPINA_GR (169)	Óleo	1011,53															
SUAPE II (381)	Óleo	1030,88															
GLOBAL I (149)	Óleo	1146,42															
GLOBAL II (149)	Óleo	1146,42															
CURUMIM (31)	Óleo	1258,50															
APOENA (147)	Óleo	1849,77															
GUARANI (150)	Óleo	1849,77															
PETROLINA (136)	Óleo	2029,45															
POTIGUAR_3 (66)	Diesel	3020,77															
POTIGUAR (53)	Diesel	3020,81															
PAU FERRO (94)	Diesel	3372,53															
TERMOMANAU (143)	Diesel	3372,53															
TOTAL NE (6819)			4,5	20,5	19,5	0,0	0,0	0,0	4,5	20,5	19,5	0,0	0,0	0,0	4,5	20,5	19,5

REGIÃO NORTE

Térmicas Potência (MW)	Combustível	CVU (R$/MWh)	Inflexibilidade			Ordem de Mérito			Total Mérito e INFL.			Razão Elétrica			Total UTE		
			P	M	L	P	M	L	P	M	L	P	M	L	P	M	L
C. ROCHA (85)	Gás	0,00	65,0	65,0	65,0				65,0	65,0	65,0				65,0	65,0	65,0
JARAQUI (75)	Gás	0,00	63,0	63,0	63,0				63,0	63,0	63,0				63,0	63,0	63,0
MANAUARA (67)	Gás	0,00	64,0	64,0	64,0				64,0	64,0	64,0				64,0	64,0	64,0
PONTA NEGR (73)	Gás	0,00	64,0	64,0	64,0				64,0	64,0	64,0				64,0	64,0	64,0
TAMBAQUI (93)	Gás	0,00	63,0	63,0	63,0				63,0	63,0	63,0				63,0	63,0	63,0
MARANHAO3 (519)	Gás	101,00															
APARECIDA (166)	Gás	102,25	75,0	75,0	75,0				75,0	75,0	75,0				75,0	75,0	75,0
UTE MAUA 3 (591)	Gás	102,25	264,0	264,0	264,0				264,0	264,0	264,0				264,0	264,0	264,0
PARNAIB_IV (56)	Gás	151,69															
MARANHAO V (338)	Gás	190,66															
MARANHAOIV (338)	Gás	190,66															
PARNAIBA_V (386)	Vapor	202,33															
N.VENECIA2 (270)	Gás	273,69															
P. ITAQUI (360)	Carvão	479,05															
GERAMAR1 (166)	Óleo	1011,49															
GERAMAR2 (166)	Óleo	1011,49															
TOTAL NORTE (3749)			658,0	658,0	658,0	0,0	0,0	0,0	658,0	658,0	658,0	0,0	0,0	0,0	658,0	658,0	658,0

O conteúdo desta publicação foi produzido pelo ONS com base em dados e informações de conhecimento público. É de responsabilidade exclusiva dos agentes e demais interessados a obtenção de outros dados e informações, a realização de análises, estudos e avaliações para fins de tomada de decisões, definição de estratégias de atuação, assunção de compromissos e obrigações e quaisquer outras finalidades, em qualquer tempo e sob qualquer condição. É proibida a reprodução ou utilização total ou parcial do presente sem a identificação da fonte.